Nr. 32

Tidsskrift for SYGEPLEJE

UNIVERSITY OF CALIFORNIA
AUG 24 1939
LIBRARY

Indholdsfortegnelse:

Kongressen i Island.

Militær-Hygiejnens Betydning.

Rockefeller-Stipendier til danske Sygeplejersker.

Kursus i Luftbeskyttelse for Privatsygeplejersker.

Foreningsmeddelelser.

Udgivet af Dansk Sygeplejeraad

39. Aargang • Onsdag den 9. August 1939

TIDSSKRIFT FOR SYGEPLEJE

Ansvarshavende Redaktør: *JULIE KALL.*
Adresse: Fensmarkgade 1, Kbh. N. Tlf.: Cent. 1676 (Kl. 9½-17, Lørdag 9½-13).
Privat: Søborg 23 35.
Redaktionskomité: *Anna Egebjerg, Elisabeth Larsen, Inger Hielm Schmidt* og *Else Margrethe Hornemann.*

Tidsskrift for Sygepleje udkommer hver Onsdag og tilstilles som Medlemsblad samtlige Medlemmer af »Dansk Sygeplejeraad«.
Abonnement for Ikke-Medlemmer (Kr. 8.00 her i Landet — Kr. 12.00 i Udlandet) tegnes paa D. S. R.s Kassererkontor, Fensmarkgade 1, Kbh. N., samt hos Postvæsenet.

10% TIL SYGEPLEJERSKER 10%

CLARA WÆVER
HOVEDVAGTSG.
NR. 8
BRODERIER
BOLIGMONT.
VÆVNING
GARDIN- OG
MØBELSTOF
MODERNE MØLB.

TIL SYGEPLEJERSKER

10% TIL SYGEPLEJERSKER 10%

POUL BØTTGER
Frederiksberggade 23 (v. Raadhuspladsen)
Telefon Byen 6441
10 pCt. til Sygeplejersker.
Konto oprettes efter Ønske.

Modes „Louvre"
Omsyning og Modernisering af ældre Hatte fikst og billigt.
Altid sidste Nyheder.
Købmagergade 60. Telefon Byen 2437 y.
Sygeplejersker sædvanlig Rabat.

Skotøjsmagasinet
Saba
Frederiksborggade 1 Hj. af Kultorvet Tlf. 4391 Sygepl. sædv. Rabat

MAISON LEJA
FREDERIKSBERGGADE 17[1] Byen 8634
Kjoler, Dragter, Frakker
Modelkjoler ogsaa store Størrelser
Sygeplejersker Rabat

Korsetlohse
SPECIALIST
NØRREGADE 26
Sygeplejersker 10 %

Køb Deres Møbler, Tæpper og Gardiner
Johan F. Poulsen, Gl. Kongevej 76 **direkte hos Fagmanden**
Bedste Kvalitet, billigste Priser. — Sygeplejersker 10 %

Korsetmagasinet „LIZET" Stort Udvalg i Korsetter
Olga Førster **Østerbrogade 102**
Specialitet: Korsetter efter Maal
Sygeplejersker 10 % Rabat

St. Kongensgade 36-38, Tlf. Central 9656
Til Bevarelse af Sundheden med deraf følgende Vivacitet og Oplagthed er en regelmæssig Brug af fysiske Kurmidler uvurderlige. Fysisk Kuranstalt er Stedet, De bør henvende Dem!
Værelser med eller uden Kur og Pension.
Skodsborg Badesanatoriums Københavnsafdeling

TIDSSKRIFT FOR SYGEPLEJE

UDGIVET AF DANSK SYGEPLEJERAAD

39. Aargang • 9. August 1939 • Nummer 32

Kongressen i Island.

Saa er vi hjemme igen! Islandsturen staar for os alle som et Eventyr. Gid vi her i Tidsskriftet og i Arbejdet derhjemme rigtig kunde give Dem alle Del i Eventyret!

Afrejsen fra Københavns Hovedbanegaard var festlig. Der var mødt mange Kolleger for at sige Farvel. Ved Nedgangen stak man os noget i Haanden, det viste sig at være en Sang, der blev sunget ved Togets Afgang. Vi prægede virkelig for en Times Tid Københavns Hovedbanegaard, glade Sygeplejersker og Udbrud som: »Nej, skal du ogsaa med« o. s. v. Man havde Indtryk af, at mange traf Kammerater fra Uddannelsestiden, som de ikke havde set længe.

I Helsingør gik vi om Bord i Færgen, og det sidste Stykke Danmark var Kronborg i Aftenbelysning. Hvem kender ikke det? Næste Morgen naaede vi Oslo. Der var kun Tid til en lille Tur ned gennem Carl Johanngaten og saa om Bord i »Stavangerfjord«, en imponerende Amerikadamper med en Besætning paa 325 Mand. Afrejsen fra Oslo i straalende Sol blev ogsaa meget festlig; Orkestret spillede, og mange Mennesker var mødt for at vinke Farvel til os. Da Baaden lagde fra Land, fandt vi hurtigt op paa Soldækket, hvor der var en Liggestol til hver af os + Tæpper og Tjenere. Der laa vi og nød Turen gennem Skærgaarden. Alle disse Klippeøer, nogle nøgne, andre bevoksede med Gran og Birk, det er jo et Syn, vi Danske sjældent ser. Kl. 17 var der Møde for alle i en af Festsalene. Vi var ca. 200 danske Sygeplejersker, 150 svenske, 50 norske, 50 finske samt Delegerede fra Foreningen »Norden« og en Del private Mennesker, ialt 586 Passagerer. De forstaar, det var ikke hver Dag, man saa sine Bekendte, hvis man ikke netop spiste ved samme Bord. Alle Passagererne mødtes altsaa Kl. 17, Orkestret spillede, og Søster *Bergljot Larsson*, Viceformand for Sygeplejerskers Samarbejde i Norden, aabnede Mødet. Søster *Bergljot* udtalte: »Det er ikke den store, nordiske Kongres endnu. Vi skal bare aabne

Færden.« Vi fik en Opfordring til at blande os godt og føle os som en Familie, og enhver af os fik tildelt Ansvar paa det Punkt. Efter Afsyngelsen af Islands Nationalsang talte Frk. *With:* »Det er, som Søster *Bergljot* siger, en Færd, vi begiver os ud paa. Vore Forfædre drog ogsaa mod Island, men til et barsk og fremmed Land, hvorimod vi er ventede, og der er gjort et stort Arbejde forud af den faatallige islandske Forening. Den

Paa Vej i Baadene fra Reykjavik til »Stavangerfjord«.

præsterer det, som endnu ingen Forening har præsteret, at sende Halvdelen af sine Medlemmer til Kongres.« Formanden for den finske Forening, Fru *Maj-Lis Juslin*, Sveriges Formand Søster *Elisabet Lind* og Næstformanden fra Norge, Søster *Agnes Rimestad* holdt en kort Tale; de respektive Landes Nationalsange blev sunget, og alle begyndte at føle sig hjemme, tror jeg. Der var sørget godt for os paa Skibet. I et Svømmebassin med 19° Atlanterhavsvand mødtes nogle tidligt om Morgenen! Kl. 7 var der Morgenmad. Med Mad og Tjenere er vi blevet meget forvænte! Kl. 10 var der Morgenandagt. En Deltager fra de forskellige Lande holdt den skiftevis. Der var ogsaa Foredrag, Film fra »Stavangerfjord«s forskellige Rejser, Koncerter, Dækspil o. s. v. Om Aftenen var der Dans, og Kl. 10^{30} fik vi Smørrebrød. Jo længere vi kom mod Nord, des sværere var det at finde i Seng, da Dagen blev længere og længere. Til sidst var Solen kun nede 2 Timer, og vi kunde godt have skrevet til Dem Kl. 12 paa Dækket; men det var der kun faa, der havde Tid til! Ud for Færøerne telegraferede vi til vore Kolleger dèr. Det var dem en stor Skuffelse, at vi ikke lagde til. Et Svartelegram fandt hurtigt Vej ud til os.

Sygdom, ja, endog Søsygens Kvaler havde vi kun lidt af, og Hospitalet om Bord med sine 22 Senge var der kun lidt Brug for.

En uforglemmelig Aften var det, da vi passerede Westmannaøerne. Dette i det hele taget at se Land betog os. Det var stejle Klippeøer, der tegnede sig tydeligt i Horisonten mod den nedgaaende Sol i et Farvespil, der er helt ubeskriveligt. Vi maatte hente nogle af vore Venner op af Køjerne for at se det; det var nemlig sent. Men ingen fortrød, at de stod op, end ikke den ældre Dame, vi havde med fra Danmark, paa 76! — Da vi vaagnede næste Morgen, laa vi uden for Reykjavik — det mærkelige Navn betyder »Røgvigen« paa Grund af de varme Kilder i Nærheden. Paa den modsatte Side laa Esja, et højt Fjeld med Sne paa Toppen — det er vanskeligt at beskrive denne Rejse — den skal helst opleves! Opholdet paa Skibet ud og hjem bevirkede, at jeg, som var pæredansk, da jeg rejste hjemmefra, nu er blevet nordisk. Saadan tror jeg, det gik mange. Hvad mon nu det næste bliver, for færdige er vi forhaabentlig ikke?

Maria Madsen,
Rødkilde Højskole.

Tidligt Lørdag Morgen kastede »Stavangerfjord« Anker ud for Reykjavik. — Redningsbaadene blev firet ned, og fra Kl. 8 stod vi i lange Kø parate til at gaa i Baadene og sejle ind til Byen. — Disse Baadfærder blev til stor Fornøjelse for os, enten vi som de 2 første Dage blev vugget i høj Sø, eller vi som de andre Dage i straalende Sol gled ud og ind mellem Havn og Skib.

Lange rækker Turistbiler holdt paa Havnepladsen — vi skulde alle ca. 400 befordres ud til Tingvalla.

Reykjavik er en By paa godt 30.000 Indbyggere; den ældste Del, der grupperer sig omkring Havnen, bestaar gennemgaaende af smaa, lave Huse, de fleste bygget af Bølgeblik bortset fra nogle enkelte store, moderne Kontorbygninger. — Da vi kom lidt op i Byen, ser vi større Bygninger, og omkring den smukke Plads »Austurvöllur« med en Statue af *Thorvaldsen* grupperer sig Domkirken, Hotel Borg og flere offentlige Bygninger.

Paa en høj, aaben Plads staar Reykjaviks Vartegn, Billedhuggeren *Einar Jonssons* Statue af *Ingolfur Arnason*, Islands første Landnamsmand — stolt og fribaaren staar han med sin Højsædestøtte og ser ud over Byen — det Sted, hvor Støtten drev i Land ca. Aar 870. Idet vi kører ud af Byen, ser vi de nye Villakvarterer, der rejser sig med smukke, moderne Huse — vort Maal er Tingvalla, og gennem det ejendommelige

Landskab med udstrakte Sten- og Græsmarker og Fjelde, hvor endnu findes lidt Sne paa Toppen, naar vi efter godt $1^1/_2$ Times Køretur til en smal, stejl Kløft, som vi kører igennem, og vi er paa Tingvalla. — Det første Hold strømmer ind i »Valhalla«, som Restauranten hedder — vi andre benytter Tiden til at se os omkring; vi beser den lille, bitte, bitte Kirke, der højst kan

Palme Hanneson fortæller om Island.

rumme ca. 40 Mennesker, men hvor skal de ogsaa komme fra i dette øde Land; vi kommer til »Pengekilden«, et Vandløb saa klart, saa klart, der baner sig Vej i en Klippesprække og fortsætter ud i den store Sø, »Tingvallavattnet«. — Vi klatrer rundt paa Klipperne omkring »Almannagjà«, indtil det bliver vor Tur til at faa Lunch. Vi faar Snitter, kogt Laks og Skyer, sidstnævnte er en islandsk Nationalret, en Slags oplagt Mælk; for de fleste af os blev det en stor Delikatesse, som vi kastede os over med Begejstring, naar det senere paa Ture blev budt os. Vi samledes nu paa »Logberg«, hvor Rektor *Palme Hanneson* fra Reykjavik Gymnasium fortalte os lidt om Islands Historie.

Mens vi lejrede os rundt om i Græsset og paa Stenene, stod

Rektoren med stolt, knejsende Holdning og kraftig Røst, som tydelig hørtes af os alle 4—500, og berettede om Tingvalla og Island. — Her stiftedes i Aar 930 Verdens første Demokrati, her opstod de Sagaer, der sammen med Islands Natur, præget af Ilden og Vandet, har været med til at bevare Islændingenes Sprog og Sjæl gennem flere Hundrede Aars Trængselstid.

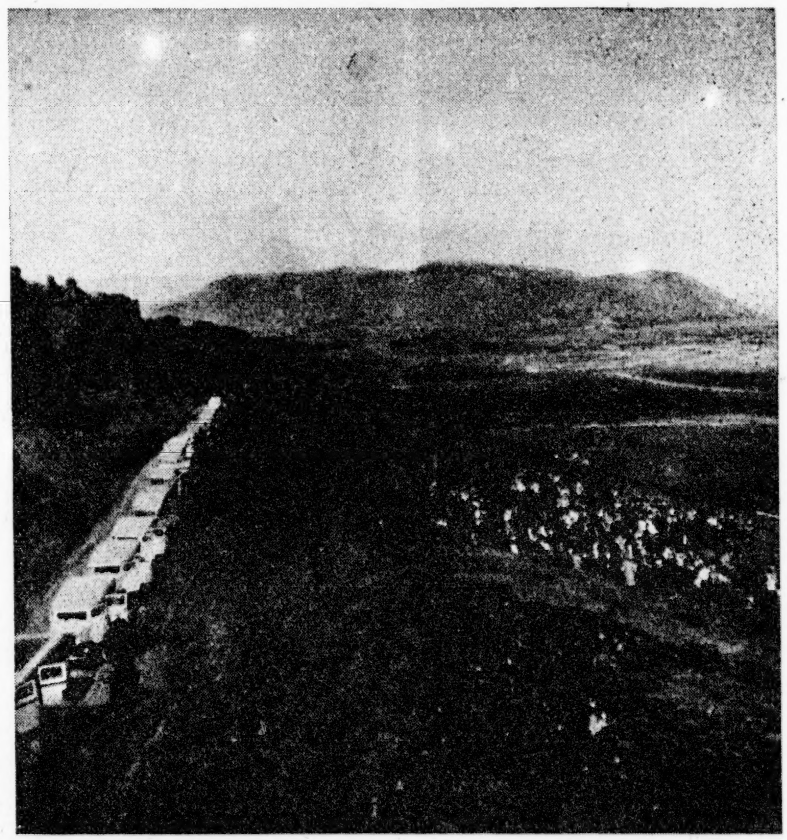

Afrejse fra Thingvalla Sletten.

Vi vilde ikke finde Mindesmærker paa Tingvalla, men hele Naturen var et stort Mindesmærke for deres sagnrige Fortid. Der kunde her i Dagevis berettes om historiske Begivenheder. — Vi lyttede betagne; det var, som vi kunde se disse Høvdinge og stoute Bønder, fulgte dem i deres Stridigheder og Kampe, og Bifaldet brød løs, da Rektoren sluttede: »Det er Demokratiets Opgave at lægge sig imellem de stridende Kræfter og sige de forløsende Ord«.

Nu kørte Bilerne frem, og hvor nødigt vi end vilde, maatte vi løsrive os, vi skulde tilbage til Reykjavik til »Stavangerfjord« — spise Middag, klædes om og til Koncert; vi var indbudte af Islands Sygeplejeforening; Mandskoret »Fostbrædur« sang for

os; — der var stor Begejstring for de smukke Stemmer, og vi fik mange da capo-Numre.

BiSøndag: Om Formiddagen Gudstjeneste i Domkirken ved skoppen over Island, *Sigurgeir Sigúrðsson*, og Aabningsmøde, der blev udsendt gennem Danmarks Radio. Om Eftermiddagen Forevisning af Islands Film, og derefter begyndtes paa den fag-

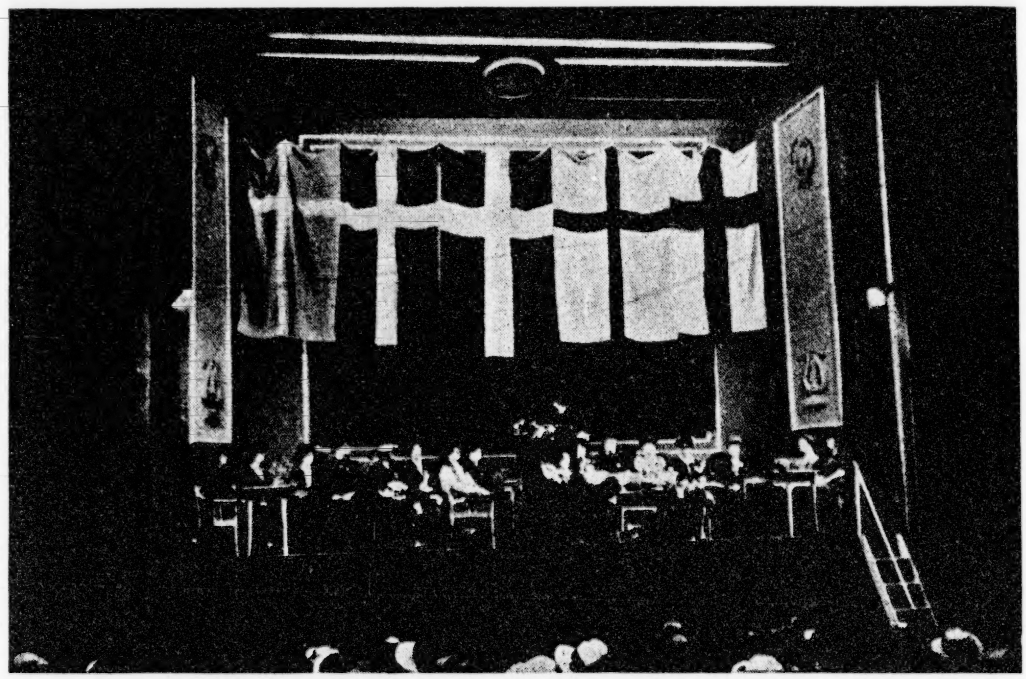

Aabningshøjtideligheden.

lige Del af Kongressen. — Rapporten og Regnskabet for de forløbne fire Aars Arbejde inden for S. S. N. blev oplæst og godkendt. Ligeledes en Rapport fra Sverige fra den mentalhygiejniske Komité. Det første Indlæg var fra Danmark.

Maria Madsen, Rødkilde: »Samfundets Krav til Sygeplejersken«. — Frk. *Madsen* omskrev dette til Sygeplejerskens Ansvar over for Samfundet og opstillede de 2 Hovedpunkter: Samfundet sender os sine syge, vi skal pleje, og sine Døtre, vi skal uddanne — og pointerede, at Vejen til Patientens bedste Pleje gaar over Elevuddannelsen. Det gælder om at skabe Kontakt med Eleverne og give disse Tro paa Betydningen af den enkeltes Indsats. Manede til at være paa Vagt mod de smaa Konflikter; det er dem, der vokser til de store Verdenskonflikter. — Samfundet har givet os den forkortede Arbejdstid, de bedre Kaar, derfor skylder vi ogsaa at gøre vor Indsats; Samfundet kræver af os alle »Initiativ«, og Frk. *Madsen* sluttede med Ønsket om, at Sygeplejerskerne kunde blive som dem, »der er en stille Verdensmagt for Hjertets Ret paa Jorden«.

Bergljot Larsson, Norge, fortsatte med »Psykologiske problemer i sykepleien innen sykehus, privatpleie og helsearbeide«. — For kun faa Aar siden trak man misbilligende paa Skuldrene, naar Psykologi blev foreslaaet som Emne til Undervisning af Sygeplejersker, nu hersker der nærmest Forundring over, at der ikke er afsat flere Timer til dette vigtige Fag. Søster *Bergljot*

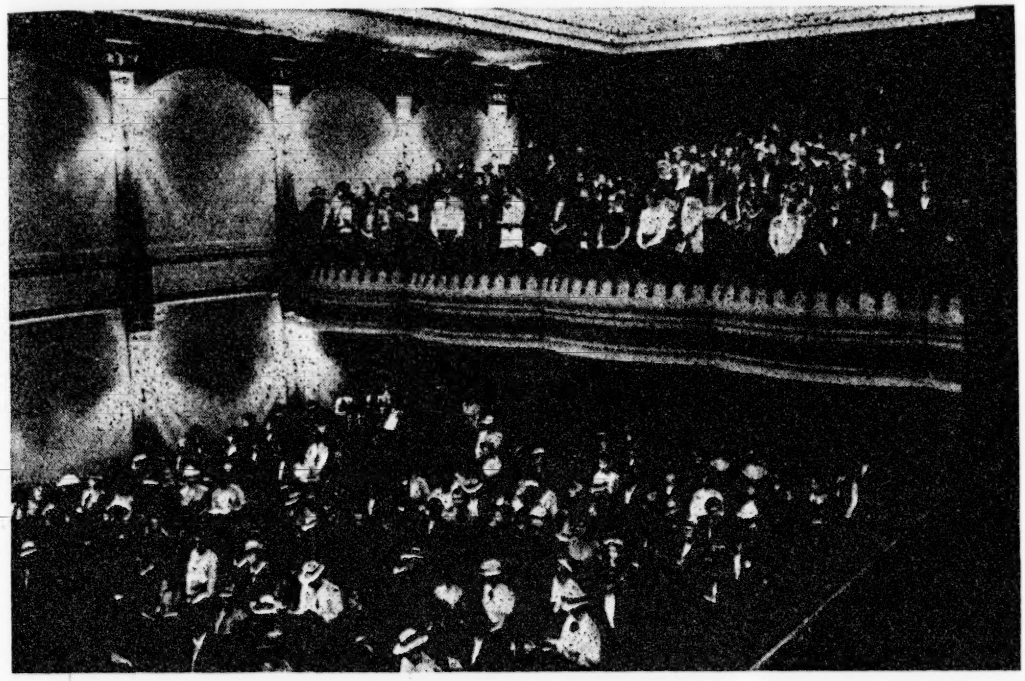

Fra Aabningsmødet.

belyste ved Eksempler den psykologiske og mentalhygiejniske Side af vort Arbejde og uddybede Betydningen deraf og sluttede med at pointere, at baade Psykologi, Etik og Mentalhygiejne bør være Undervisningsfag saavel i Elevskole som i Fortsættelsesskolen.

Mødet maatte nu afbrydes — Klokken var mange, vi skulde hjem paa »Stavangerfjord«, spise Middag og være klar til at modtage vore Gæster. — Kaptajnen havde givet os Lov til at invitere 100 Gæster, det var dels »Mandskoret«, der Aftenen før havde sunget for os, og dels alle de islandske Sygeplejersker, der kunde faa fri. Kl. $21^1/_2$ kom de sejlende, og snart gik Livet lystigt i de forskellige Festsale og paa Dækkene. Vore Orkestre spillede — der blev danset — sunget — Kaptajnen gav Smørrebrød til hele Forsamlingen, og svært var det at skilles, da Baadene ved 24-Tiden sejlede vore Gæster tilbage. — I den lyse Nat sejlede de en ekstra Gang rundt om »Stavangerfjord«, syngende og vinkende.

Tirsdag den 25/7 Kl. 9 forsatte Mødet. — Sverige begyndte med:

Syster *Margit Erhardt:* »Anstaltssköterskornas bostadsfråga och sjukhusdisciplin«.

Med Frihed og Rettigheder følger Ansvar. — Sygeplejestanden er lige saa pligtopfyldende som før, men ønsker ikke at staa

Gamla Bio, hvor Møderne afholdtes.

paa en Piedestal — og indtage en Særstilling. — Syster *Margit* advarede mod at tro paa Pessimisterne, der bedømte Ungdommen af i Dag som holdningsløse og fordærvede, men derimod tro paa Optimisterne, der betegnede den som: maalbevidst, frigjort og dygtig. Angaaende Spørgsmaalet om at bo ude udtalte Syster *Margit* sig absolut for dette, blot skulde der naturligvis først tages Hensyn til Sygehusets Sikkerhed. — Sygeplejerskerne bør komme civilt til Sygehuset. — De Sygeplejersker, der bor paa Sygeafdelingerne, bliver let nedstemte og faar ikke den psykiske Afspænding, som de behøver, dette kan ogsaa have haft en vis Indflydelse paa Sygeplejerskernes Misbrug af Narcotica. —

Der bør i Sygehusets Periferi bygges en Bolig, hvis ene Side vender ind mod Sygehuset, og hvis anden Side vender ud mod Friheden. Boligen skal rumme baade Lejligheder for gifte med Køkken og Bad — Lejlighedstyper paa 1 Værelse og Kammer med Kogekrog og Styrtebad og en Del Enkeltværelser til det løst ansatte Personale. — En Del af Værelserne skal være umøblerede, Sygeplejerskerne maa leje dem pr. Kontrakt og betale, hvad de koster.

Signe Hommerberg, Sverige: »Nöjes- og njutningslivet«.

Signe Hommerberg rettede et kraftigt Angreb mod den moderne Tids ynkelige Forfald til og Begejstring for banale Grammofonplader, lige saa vamle og banale Biografer og mod Tobakken og Alkohol.

Vi behøver at stille højere Krav til vore Fornøjelser; disse skal ikke alene adsprede os, de skal ogsaa udvikle vor Karakter. Den forøgede Frihed, vi har faaet, skal hjælpe os og styrke os i Arbejdet.

Sigrid Larsson, Finland: »Utbildning av sjuksköterskor för lärarinneuppgifter«.

Sigrid Larsson pegede paa det Misforhold, der var i Uddannelsen mellem en Lærer i en almindelig Skole og en Lærer i en Sygeplejeskole. — Førstnævnte fik en fleraarig Uddannelse, før han overhovedet fik Lov at undervise — sidstnævnte blev ofte efter afsluttet Elevtid, der ikke gav hende nogen som helst Vejledning paa dette specielle Omraade, sat til at undervise Sygeplejeelever. Der bør stilles absolutte Krav til Instruktionssygeplejerskernes Specialuddannelse. Helst burde der være Lejlighed for hende til at faa Universitetsuddannelse og til at tage forskellige Grader inden for Specialerne. (Fortsættes).

For at Rubriken »Personalia« kan blive saa fuldstændig og nøjagtig som mulig, beder vi Sygeplejerskerne være os behjælpelige med at holde os à jour med Ansættelser, Udnævnelser, Giftermaal o. s. v. Meddelelser herom bedes sendt til Dansk Sygeplejeraads Kontor, Fensmarkgade 1, København N.

Sygeplejerske *Augusta-Marie Agger*, Assistent paa Bispebjerg Hospital, København, uddannet sammesteds, er fra 1. August ansat som Oversygeplejerske paa medicinsk Afdeling, Herning Sygehus.

Sygeplejerske *Elisabeth Kjellerup,* uddannet paa Københavns Kommunehospital, senere Sygeplejerske i Belgien, viedes den 28. Juli i Viborg Domkirke til Godsejer *Kjeld Bieberg Hjorth,* Hovedgaarden Pragsgaard, Himmerland.

Sygeplejerske *Kirsten Hoffmann,* Odense, uddannet paa Frederiksberg Hospital, København, viedes den 29. Juli i Silkeborg Kirke til cand. mag. *Aage Pors,* Rønne Statsskole.

Sygeplejerske *Gudrun Nilson,* København, uddannet paa Kalundborg Sygehus, har den 29. Juli indgaaet Ægteskab med Styrmand i Ø. K. *Henrich Aage Lønstrup.*

Sygeplejerske *Marie Kaag,* uddannet paa Grenaa Sygehus, sidst ansat paa Amtssygehuset, Aarhus, viedes den 2. August i Nørre Nissum Kirke til Gaardejer *Mads Lind Høgsgaard,* »Høgsgaard«, Nr. Nissum.

Sygeplejerske *Jensine Jensen,* Amtssygehuset, Viborg. uddannet paa Silkeborg Sygehus, viedes den 6. August til Lærer *Aa. Andersen,* Nr. Onsild Skole.

In Memoriam.

Den 22. juli døde, 62 aar gammel, tidligere oversygeplejerske ved Frederiksberg hospitals tuberkulose-afdeling *Helene Berg.*

Frk. *Berg* var uafbrudt knyttet til dette hospital, fra hun i 1902 begyndte som elev, og til hun gik af som oversygeplejerske den 1. december 1933.

I over 25 aar var hendes gerning at pleje de tuberkuløse. *Helene Berg* var en pryd for sin stand, den fødte sygeplejerske af haandelag og sind, dertil mild og myndig, opofrende, overbærende og fuld af lune.

Det er en særlig opgave at være en god tuberkulosesygeplejerske: de lange, haabløse sygelejer hos mange unge, det, at alle patienterne paa en tuberkuloseafdeling har den samme sygdom og derfor ofte har en betydelig viden om denne, de tuberkuløses særlige mentalitet og meget andet; frk. *Berg,* der var en udpræget personlighed, magtede sin stilling, som det kun er faa beskaaret. Hvad hun betød for Patienterne, og hvor mange venner hun fik blandt disse, har jeg gennem aarene set talrige og smukke beviser for, og det samme gælder de mange unge sygeplejersker, hvis uddannelse hun ledede, og for hvem hun var det smukke forbillede.

Selv staar jeg i dyb taknemmelighedsgæld til hende for vort gode, mangeaarige samarbejde, som er mig et af mit livs værdifulde oplevelser.

Vi er mange, som af hjertet velsigner *Helene Bergs* minde og oprigtig vil ære dette.

G. E. Permin.

Militær-Hygiejnens Betydning.

I »Ugeskrift for Læger« skriver Dr. med. *Johanne Christiansen*, at *H. Engelsen* i »Skibshygiejnens Saga« betragter Forholdene i den italiensk-ætiopiske Krig som et af de bedste Beviser for Militær-Hygiejnens store Betydning. Det var praktisk talt Hygiejnikerne, der vandt Krigen (*Aldo Castellani* stod i Spidsen for det hygiejniske Arbejde). Der deltog ½ Million Italienere i Krigen, og heraf døde 1099 Mand af Saar og kun 599 af Sygdom, medens de abessinske Hære ødelagdes af Dysenteri, Skørbug, Kopper, Lungebetændelse, Tyfus, Malaria og Febris recurrens.

Malaria-Profylaxen i den italienske Hær bestod i Indgift af 20 ctgr. Kininsulfat 3 Gg. dgl., og Gennemførelsen kontrolleredes ved af og til at gøre Stikprøver ved, at hver 10. eller 20. Mand maatte lade Vandet, der undersøgtes ved Tanrets Reagens, der bliver grumset af kininholdig Urin.

Dysenteri-Profylaxen: Alle Officererne drak kun Mineralvand. Tropperne drak Vand fra Brønde eller Floder, der kogtes eller clorbehandledes (Steridrol-Tabletter). Soldaterne vaskede Hænderne i 2 % Lysol efter Defæcation. Dette Middel var anbragt paa praktisk Maade ved alle Latriner og Køkkener.

Tyfus-Profylaxe: Blandet Vaccine (ogsaa Kolera).

Plet-Tyfus-Profylaxe: Renlighed (Lus). Italienerne havde ikke eet Tilfælde, Abessinerne mindst 2000.

Kopper: Vaccination. Der var eet Tilf. blandt de italienske Tropper, talrige blandt de abessinske.

Febris recurrens: Der var 17 Tilfælde blandt Italienerne, 20-30 000 blandt Abessinerne.

Profylaxe mod Hedeslag: 1) Hver Soldat havde Solhjelm. 2) Ingen Alkohol før Solnedgang. 3) Ingen Marcher; Tropperne førtes frem i Lastbiler. Der forekom kun 30 Tilf. med 7 Dødsfald, mens der i Mesopotamien under Verdenskrigen var 6242 Tilf. med 524 Dødsfald.

Profylaxe mod Avitaminoser. I den italienske Hær var der ikke eet Tilf. af Pellagra, Beriberi eller Skørbug, i den abessinske Hær var der mange; alene af Skørbug har de udenlandske Læger ved det ætioptiske røde Kors meddelt 30 000 Tilfælde. I den italienske Hær fik hver Mand en Citron, et Æble og en Banan daglig, desuden Salat, Tomatsauce, Bønner og Kartofler. Af Kød fik de 300 gram dgl. Ost og Mælk kneb det mest med, den sidste fik de kun kondenseret (40 gram 2 Gg. ugentlig). Af Vin 250 gram dgl. efter Solnedgang. Brød: ca. 800 gram dgl. Olivenolie: 20 gram, ellers intet Fedtstof.

Rockefeller-Stipendier.

Rockefeller Foundation har tildelt 3 Sygeplejersker, der har gennemgaaet Kursus ved Aarhus Universitet for Sundhedsplejersker og for ledende og undervisende Sygeplejersker, Stipendier til Studier i Amerika. Sygeplejerskerne afrejser allerede fra Danmark den 22. August, saa at de kan indskrives i rette Tid til Universitetssemestret i September i Toronto, Canada.

De 3 lykkelige er *Inga van Hadeln Kjølner*, Sundhedsplejerske i Aarhus, der var paa det første Kursus, *Karen Jacobsen*, Afdelingssygeplejerske paa Sct. Hans Hospital, Roskilde, og *Helle Berkild*, Kolding, der netop er blevet færdig med Kursus Juni 1939.

Kursus i Luftbeskyttelse for Privatsygeplejersker.

Dansk Sygeplejeraads næste Aftenkursus i Luftbeskyttelse vil finde Sted fra den 28. August til den 22. September d. A.

Programmet vil fremkomme i næste Nummer. Indmeldelse modtages allerede nu.

Foreningsmeddelelser.

Husk at indmelde Dem til Landsmødet paa Nyborg Strand (Indtegningsblanketten findes i T. f. S. Nr. 30) og til Efteraarskursus i København (se T. f. S. Nr. 31).

D. S. R.s Formand, Elisabeth With træffes ikke i August Maaned paa Dansk Sygeplejeraads Kontor. Henvendelse til Sekretariatet, Dansk Sygeplejeraad.

Kontoret er aabent hver Dag Kl. 14—16 (undtagen Lørdag).

Henny Tscherning, f. Schultz' Legat til 2 halve Friboliger i Sygeplejerskernes Hus.

Af ovennævnte Legat er Huslejehjælp ledig og kan søges af Beboere i Sygeplejerskernes Hus.

Ansøgningsskema kan afhentes eller rekvireres paa Dansk Sygeplejeraads Kontor, Fensmarkgade 1, København N, og indsendes til Bestyrelsen inden den 1. September d. A.

Supplerende Uddannelse.

1. September er en Del Pladser ledige paa Statens Sindssygehospitaler. Henvendelse til Sekretariatet, Dansk Sygeplejeraad.

Erindringsliste.

Foreningens Kontor er Fensmarkgade 1, København N. Hver Dag fra Kl. 14—16 undtagen Lørdag. **Telefon 1676** (Girokonto Nr. 1030).

Alderdomskassen, Sjællandsgade 63, St., Central 12.776 Telefontid daglig Kl. 9—16, Lørdag 9—13. Ekspedition kun Kl. 14—16, undtagen Lørdag. (Girokonto Nr. 845).

Bureauet, Sjællandsgade 69², har Kontortid hver Dag Kl. 10—16, undtagen Lørdag. Telefon 27 86, 79 75 og Nora 55 74. (Girokonto Nr. 43 81).

Forstanderinden i Bureauet, Thyrasgade 4³, **Aalborg,** Marie Lehm. **Telefon 35 99.** Træffes sikrest 13—15.

Forstanderinden i Bureauet, Skolebakken 11, **Aarhus,** Ingrid Gyring, træffes Hverdage 13—15 undtagen Mandag og Fredag. **Telefon 29 38.**

Forstanderinden i Bureauet, Ansgargade 11⁴, **Odense,** Alma Larsen, træffes sikrest Mandag, Onsdag og Fredag Kl. 12-15, Telefon 37 51. (Girokonto Nr. 19315).

Den *193*

Tidsskrift for Sygepleje.

Nr. ..... *Fulde Navn:* .....

Gamle Adresse: .....

..... *Amt:* .....

Bedes omflyttet under Adr.: .....

..... *Amt:* .....

Er det en midlertidig Flytning (Ferie, Rekreation ell. lign.)? .....

Sæt Kryds ved den Kategori af Sygeplejersker, som De tilhører efter Flytningen.

Hjemmesygeplejersker .....

Honorarlønnede Sygeplejersker, Vikarer og supplerende Sygeplejersker .....

Hospitals- og Sygehussygeplejersker .....

Kliniksygeplejersker .....

Privatsygeplejersker .....

Sindssygeplejersker .....

Socialtarbejdende Sygeplejersker .....

Ovenstaaende Formular anvendes ved Omadressering af »Tidsskrift for Sygepleje«. Den udfyldes, afklippes og indsendes til Avispostkontoret, Tietgensgade København V. frankeret som Brev.

Sommerhuset i Høsterkøb

udlejes paa følgende Vilkaar:

1 Uge — 20 Kr. 2 Uger — 40 Kr. 3 Uger — 55 Kr. 4 Uger — 65 Kr.

Huset er ledigt fra 12. August.

Henvendelse om Leje af Sommerhuset bedes rettet til Sekretæren, Dansk Sygeplejeraads Kontor, Fensmarkgade 1, Kbhvn. N.

Feriehjemmet ved Veddelev Strand

modtager Gæster, fortrinsvis ældre Sygeplejersker (se T. f. S. Nr. 22). Prisen er 3 Kr. pr. Dag.

Hovedpude, Lagener, Pudevaar og Haandklæder bedes medbragt.

Indmeldelse sker ved Henvendelse til Sekretariatet, Dansk Sygeplejeraad, Fensmarkgade 1, København N.

Feriehjemmet i Løkken.

Dansk Sygeplejeraads Feriehjem i Løkken modtager Gæster fra den 2. Juni. Prisen er 4 Kr. pr. Dag i Juni, 4,50 Kr. i Juli og indtil 25. August. Fra 25. August og indtil der lukkes 25. Sept., 3,50 Kr. pr. Dag.

Lagner og Haandklæder bedes medbragt, dog kan de ogsaa erholdes paa Hjemmet mod Betaling.

Indmeldelse sker ved Henvendelse til Feriehjemmet, Løkken.

Statsautorisation — Optagelse som ordinært Medlem af D. S. R.

Medlemmernes Opmærksomhed henledes paa, at ifølge vore Loves § 3 skal ekstraordinære Medlemmer, naar de har opnaaet Autorisation som Sygeplejersker, inden 14 Dage efter Autorisationen søge sig optagne som ordinære Medlemmer. Statsautorisationen maa søges inden en Maaned efter tilendebragt 3-aarig Uddannelse.

Skema til Ansøgning om Autorisation faas ved Henvendelse til Sundhedsstyrelsen, Slotsholmsgade 10, København K.

Skema til Ansøgning om Optagelse som ordinært Medlem kan rekvireres paa D. S. R.s Kontor, Fensmarkgade 1, København N. Saafremt Ansøgning er Kontoret i Hænde senest den sidste Dag i en Maaned, vil Optagelse kunne forventes i Løbet af den følgende Maaned, idet Optagelse af ordinære Medlemmer kun finder Sted en Gang hver Maaned.

Dansk Sygeplejeraads Klublokale,

Fensmarkgade 1, er aabent alle Hverdage Kl. 12—17 for Foreningens Medlemmer, — Lørdag dog kun Kl. 12—13.

Finseninstitutet og Radiumstationen.

Nogle Stillinger som honorarlønnede Sygeplejersker f. T. med Tjeneste ved henholdsvis Børneafdeling, kirurgisk Afdeling og Operationsstue, bliver ledige fra 1/9 1939 eller senere.

Løn 117.71 Kr. pr. Md. samt Kost og Bolig.

Ansøgning stiles og indsendes til Direktionen snarest muligt.

Hammelev-Enslev Sygeplejeforening (Randers Amt) søger **straks** aut. Sygeplejerske til **midlertidig** Ansættelse **indtil Nytaar.** Løn 125 Kr. mdl., fri Bolig, Lys og Varme samt Cycle. Ansøgninger sendes til Formanden, Pastor Krarup, Hammelev pr. Grenaa.

Rolfsted Sogns Sygeplejeforening (Odense Amt) søger fra 1. Okt. (eller 1. Novb.) en uddannet Sygeplejerske. Lønnen er 1500 Kr. aarlig og gratis Bolig med Lys og Varme samt Cykle. Mdl. af Ctf. Ansøgning m. v. sendes til Fmd. H. P. Madsen, Rolfsted Skole pr. Langeskov St.

---

2 Sygeplejeassistenter

kan faa Ansættelse paa **Det kommunale Syge- og Plejehjem i Odense,** den ene straks, den anden fra 1. Oktober d. A.

Til Sygeafdelingen er knyttet Fødeafdeling.

Begyndelsesløn Kr. 1920.00 aarlig + Sted- og Reguleringstillæg. Fradrag for fri Station efter Statens Regler.

Med Stillingen er ikke forbunden Persionsret.

Ansøgning stiles til Odense Byraads sociale Udvalg.

Paa Grund af Dødsfald er to gode tomme Værelser, Centralvarme, Adgang til Køkken og Bad, ledige hos Kommunelærerinde Frk. S. Mølgaard, Fuglsang Alle 106, Brønshøj, København.

Amager.

Stort lyst solrigt Værelse tilleje for Sygeplejerske (25 Kr.) K. Olsen, Holmbladsgade 24[4], S.

Fra 1. Septbr. er møbleret Værelse tilleje hos enlig Dame. Adgang til Telefon og Køkken, og ikke langt fra Frederiksberg Hospital. Nordre Fasanvej 123[2] tv. M. Busch.

Et møbleret Altanværelse er til Leje 15. Aug. el. 1. Sept. Bad, Telefon og Adgang til Køkken. Rothesgade 17[3]. Tlf. Øbro 71 46 x.

Corsetter

Corseletter og Brystholdere

Specialitet: Vanskelige Figurer. Sygepl. 10 %

Ellen Fossum • Corset Atelieret

Amager Boulevard 120, Telefon Amager 79 55.

De skønneste Sager

til at hygge Deres Hjem med —

er fra

Th. Foskjær, Gl. Kongevej 148

Eva 2116. Eva 2111.

— gode moderne Møbler

Brøndbjerg

Strandvej 4 H - v. Øresundshosp. - Sædv. Rabat.

A. Jakobsen

Pelsvarer

Husk den høje Stue

Frederiksborgg. 5

Telefon Byen 3142

Ræve!

Kaaber, Swaggers

Individuelle Façoner efter Maal. For god Pasform garanteres.

Stort Udvalg i elegante Sølvræve, Blaaræve og ildrøde canadiske Ræve.

Sygeplejerskar, Massøser, Jordem. Rabat

Ottomaner og Armstole

Divaner og Madrasser

Ratebetaling indrømmes

Annoncen giver Rabat

Sct. Hansgade 21. Tlf. C. 14965 Nora 4620

Frederiksberg Sygehjem

Forhaabningholmsalle 49 Eva 16 97

Syge- og Plejehjem for kroniske og svage

Patienter modtages direkte fra Hospitalerne.

Modesalonen

Amagerbrogade 164

ved Fru Leth Jensen

Fikse Hatte til billige Priser.

Hatte omsyes

Sygeplejerskar 10 %

MALT extraktøl saft fra EVERS

C. R. EVERS & Co. N. Fasanvej 101, Kbh. F.
Telefon: 32 82 (3 Ledn.) Grundlagt 1867.

Er styrkende og nærende!

CAMILLUS NYROPS ETABL.
NYROP OG MAAG A/s

Købmagergade 43 København K.

Grundlagt 1838

Telegram-Adresse: »KIRURGI«
Telefon 768 - 10028

Sygeplejeartikler

Forbindstoffer — Bandager af eget Fabrikat
Børnepleje-, Syge og Hygiejneartikler

LYSAPLAST
5 m × 2½ cm
NORDISK PLASTER INDUSTRI A/S
KØBENHAVN
Hvidt Kautsjuk Hefteplaster

! Gulvtæpper
Gulvløbere
Divantæpper
Forliggere !

Alle Arter moderne Gardiner

Ny Special-Afdeling for
MODERNE MØBLER

Det største Udvalg — De billigste Priser.

Kjøbenhavns Tæppelager
Frederiksborggade 34
ved Farimagsgade

P A N C
EFTF.
ASBJØRN · MØBLER
Danmarks ældste Møbelfirma.

P. A. NIELSEN & Co.s EFTF.

Møbler

Sygeplejersker Rabat. Konto oprettes.

Skindergade 28-32. Tlf.: 829-14829

FR. BAGGES KGL. HOFBOGTRYKKERI KØBENHAVN